



d'Illiers

Maison d'Illiers



les armes d'Illiers
(«sur le tout»)
sont conservées
dans celles, écartelées,
des Daillon
après leur alliance

Beauce, Pays Chartrain, Maine

L'une des plus anciennes baronnies du Pays Chartrain, peut-être issue d'un cadet des comtes de Vendôme le sire d'Illiers est l'un des quatre barons ayant le privilège de porter le nouvel Evêque de Chartres lors de son entrée solennelle dans la Ville.

La famille compte d'ailleurs plusieurs évêques de Chartres mais surtout Florent d'Illiers, compagnon de Jeanne Darc qui sert vaillamment le Roi Charles VII.

Extinction : 1491 ; branche des Radrets : 1695

Armes :

«D'or, à six annelets de gueules, posés 3, 2 & 1»
*Similaires aux armes des Prunelé
avec inversion des émaux*

Sources complémentaires :

*Dictionnaire de la Noblesse (F. A. Aubert de La Chesnaye-Desbois, éd. 1775, Héraldique & Généalogie),
«Généalogie de la Maison d'Illiers» (Généalogies orléanaises
du Chanoine Hubert (vol. IV, f° 180) Bibliothèque Numérique
d'Orléans),*

*"Grand Armorial de France" - Henri Jouglu de Morenas
& Raoul de Warren - Reprint Mémoires & Documents - 1948,
Archives nationales Trésor des chartes (JJ 248, fol.37)*

© 2015 Etienne Pattou
dernière mise à jour : 27/11/2020
sur <http://racineshistoire.free.fr/LGN>

Illiers

Origines

Ingerger d'Illiers + après 1031
seigneur d'Illiers (*cit  dans une charte
de Saint-P re-en-Vall e*)
 p. **Hildegande** ()

Avesgaud d'Illiers +
seigneur d'Illiers
 p. **Elcionde** ()

Hugues d'Illiers fl 1141 seigneur d'Illiers
(*suivant un titre de la L proserie de Beaulieu*)
 p. **Alicie** ?

Geoffroi d'Illiers + seigneur d'Illiers
(*fonde avec sa m re des anniversaires
  Saint-Nicolas de Courville*)
 p. ? **Alice (de Vieuxpont** ?) (*est dite  pouse
de [Guillaume](#) d'Illiers, & m re de Geoffroi*)

Geoffroi II d'Illiers fl 1210 seigneur d'Illiers
(*cit  dans un cartulaire de l' glise de Chartres*)
 p. ? ()

Robert d'Illiers fl 1226 seigneur d'Illiers
(*approuve une donation de Foulques de Marcilly
  l' glise de Saint-Pierre du Breuil-Benoist*)
 p. ? ()

post rit  qui suit (p.3)

Illiers

Seigneurs d'Illiers

Alliance & Maison de Vendôme

2

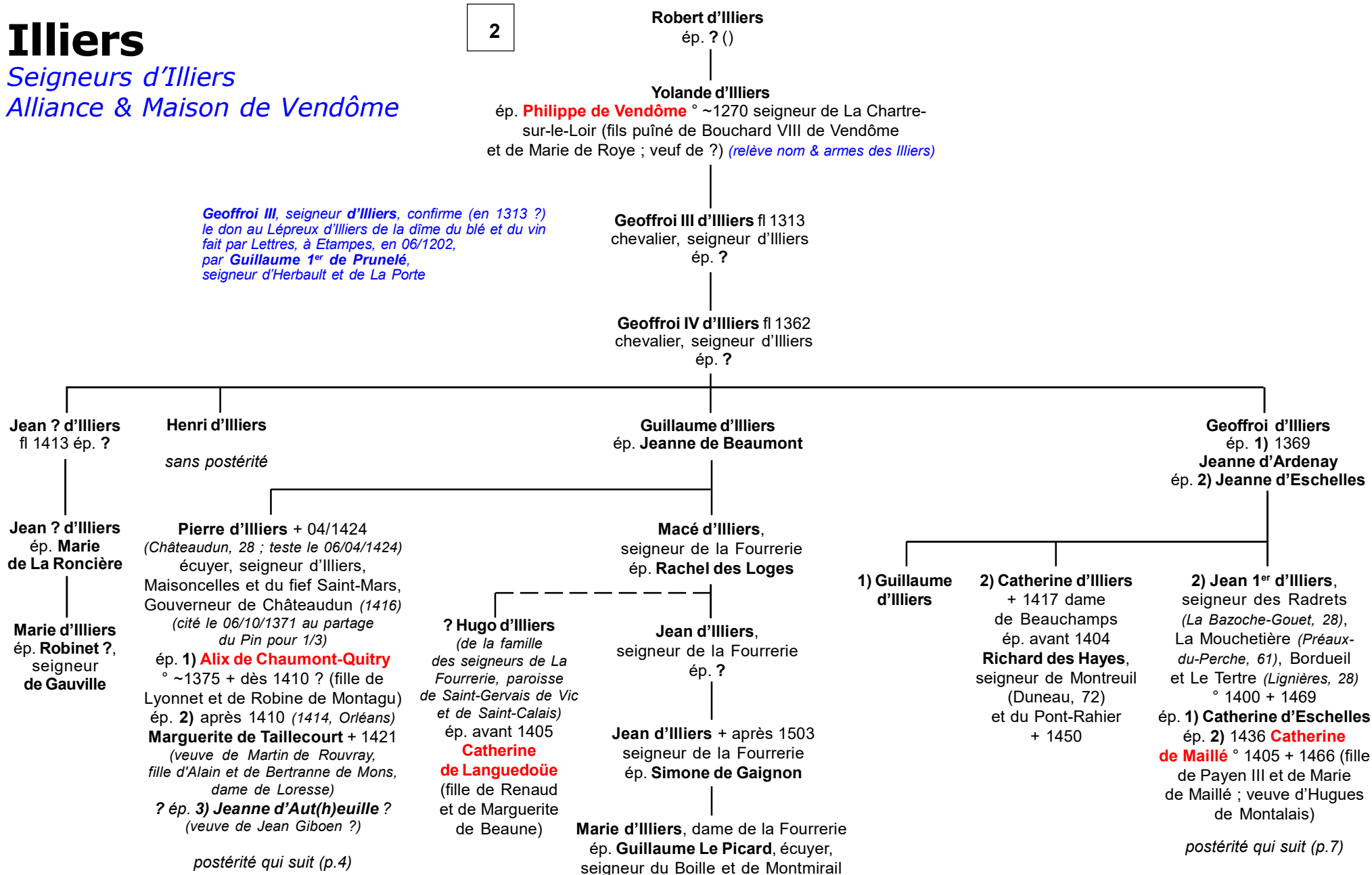

Illiers

Seigneurs d'Illiers

3

Pierre d'Illiers
et 1) **Alix de Chaumont-Quitry**
et 2) **Marguerite de Taillecourt**

Maison de Vendôme

1) Florent d'Illiers ° ~1400 + peu avant 11/08/1475 (Illiers, 28) seigneur d'Illiers, défenseur d'Orléans (1429), compagnon de Jeanne Darc, Chambellan du Roi Charles VII, Gouverneur & Bailli de Chartres, Capitaine de Châteaudun
ép. 13/02/1422 **(Marie-)Jeanne de Coustes**, dame de Nouvion ° 1407 + 03/07/1462 (Illiers) (fille de Jean, seigneur de Nogent, Grand-Maître de la Maison du Roi Charles VI, et de Catherine Le Mercier)

1) Gillonne d'Illiers
+ avant 1482 dame du Grez (Marboué, 28) (veuve, vend le 19/06/1476 des profits de fiefs à Jean du Plessis (-Liancourt))
ép. avant 1424 **Guillaume de Tucé**, seigneur de Bouer, du Grez et de l'Estang + entre 1465 et 1472

2) Simon d'Illiers
(aveu pour Ville-L'Evêque à l'Evêque de Chartres)

2) Miles (alias Milon) d'Illiers
+ 17/11/1493 (Chartres) Evêque de Chartres (1459)

2) Bertrande d'Illiers
ép. **1) Martin de Rouvray**, chevalier, seigneur de Courtalain-en-Dunois
ép. 1449 **Guillaume VI de Prunelé**, chevalier, seigneur d'Herbault, Machelainville, Beauverger, Gazeran et Ouarville, Capitaine d'Harfleur & de Bonneval, Bailli de Caux, Chambellan du Roi (1457) + 1461 (fils de Guillaume V et de Philippa de Marchery ; ép. 2) Marie de La Chapelle)

2) Agnès d'Illiers
+ entre 1494 et 1504
ép. 07/12/1435 **Jehan de Lespine**, seigneur de Meslay et de Cléreau ° avant 1397 + 1448

2) Louise d'Illiers
religieuse

Jean d'Illiers
° ~1428 (Châteaudun ?) + 1493 seigneur d'Illiers
ép. 1467 **Marguerite de Chourses (ou Sourches ?)**, dame de Lucé (fille de Gui, chevalier, seigneur de Malicorne ?, et d'Andrée...)

Louis d'Illiers + 1523
chevalier, seigneur de Villeneuve
ép. **1) avant 1486 Jeanne de Floccques**, dame de Saint-Lux, Ferrière et Gonneuil
ép. **2) 1489 Romaine de Cintray (ou Saintré ?)**
> s.p. selon Hubert

Charles d'Illiers
° ~1464 ? + ~1514
Doyen du Chapitre de Notre-Dame de Chartres

Louis d'Illiers
° ~1465 ? + 1504
Abbé de Bonneval et de Saint-Florent

Florent d'Illiers
+ 1493
Prévôt d'Ingré, Chancelier de l'Eglise de Chartres

Merry d'Illiers
+ entre 1508 et 1512
écuyer puis chevalier, seigneur de Bures et La Boussardière
ép. **Gatienne de Garennes**
postérité & alliances *Montdoucet & Lemaire*

René d'Illiers
° ~1450 + 08/04/1507
Evêque de Chartres (1493) (succède à son oncle Miles)

Jeanne d'Illiers
ép. 1451 (ou 1469 ?) **Jean, Bâtard de Bourbon dit «de Vendôme»**, (légitimé par Lettres de Charles VII à Razilly près de Chinon en 05/1449) chevalier, seigneur de Préaux, Vaussay et Bonneval-sur-Braye, Gouverneur de Vendômois (1489) ° ~1420 ou 1440 (Londres) + 1496 (fils de Louis et de Sibylle Bostun (ou de Bostan) ; ép. 2) Gilette Perdriel)

postérité qui suit (p.5)

Jeanne (alias Madeleine) d'Illiers + après 1510
ép. 08/05/1491 **Jacques de Daillon**, baron du Lude, Sénéchal d'Anjou + 1532

Extinction de cette branche Illiers passe aux Daillon

Antoinette d'Illiers ° ~1470/75 + avant 1556 dame d'Illiers (en partie), Chêne-Doré, Maisonnelles, Beauçay, Clervaux, Bouloire, etc.
ép. **1) 1503 Robert Chabot**, chevalier, seigneur de Clervaux et Baussay, baron d'Aspremont + avant 1518 (fils de Régnaud et d'Isabeau de Rochechouart)
ép. **2) 22/10/1518 Hardouin X de Maillé**, seigneur de Benais ° 1462 + 25/01/1524 ou 1525 (veuf de Françoise de La Tour-Landry)

postérité *Chabot*

Françoise d'Illiers
ép. 1498 **Antoine de Saveuse** (fils de Jeannet et d'Antoinette de Grigny)

Madeleine d'Illiers
(peut-être doublon avec l'aînée)

Charles d'Illiers + après 1523 chevalier, seigneur de Chantemerle, participe à la Réformation de la Coutume de Blois (1523)
ép. 1481 **Olive de Saintré (ou Cintray ?)**, dame de Souême ? (en partie)

postérité qui suit (p.5)

Illiers

Seigneurs d'Illiers
Maison de Vendôme
Branches cadettes

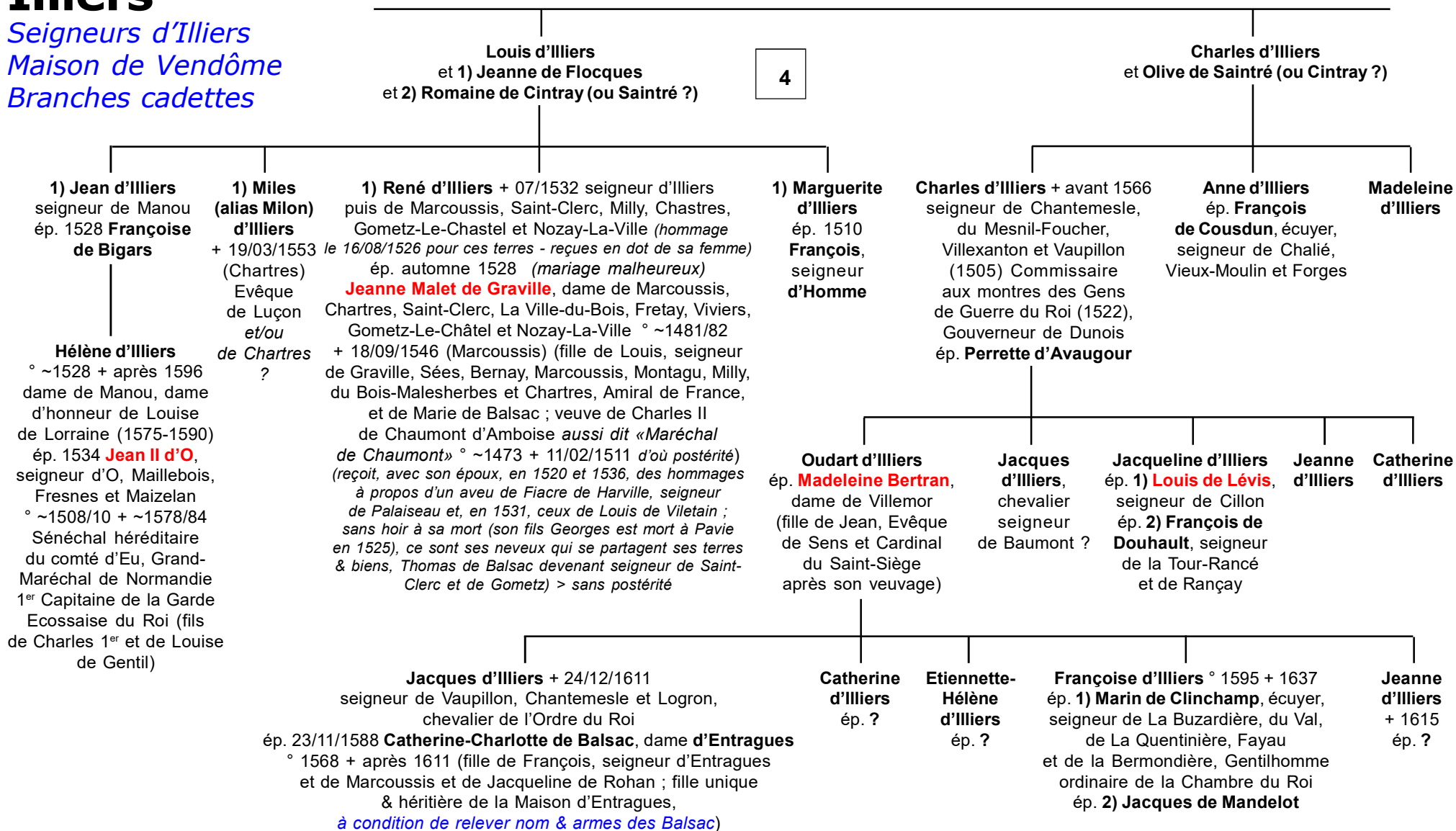

postérité qui suit (p.6)

Illiers

*Illiers de Balsac,
marquis d'Entragues de Gié*

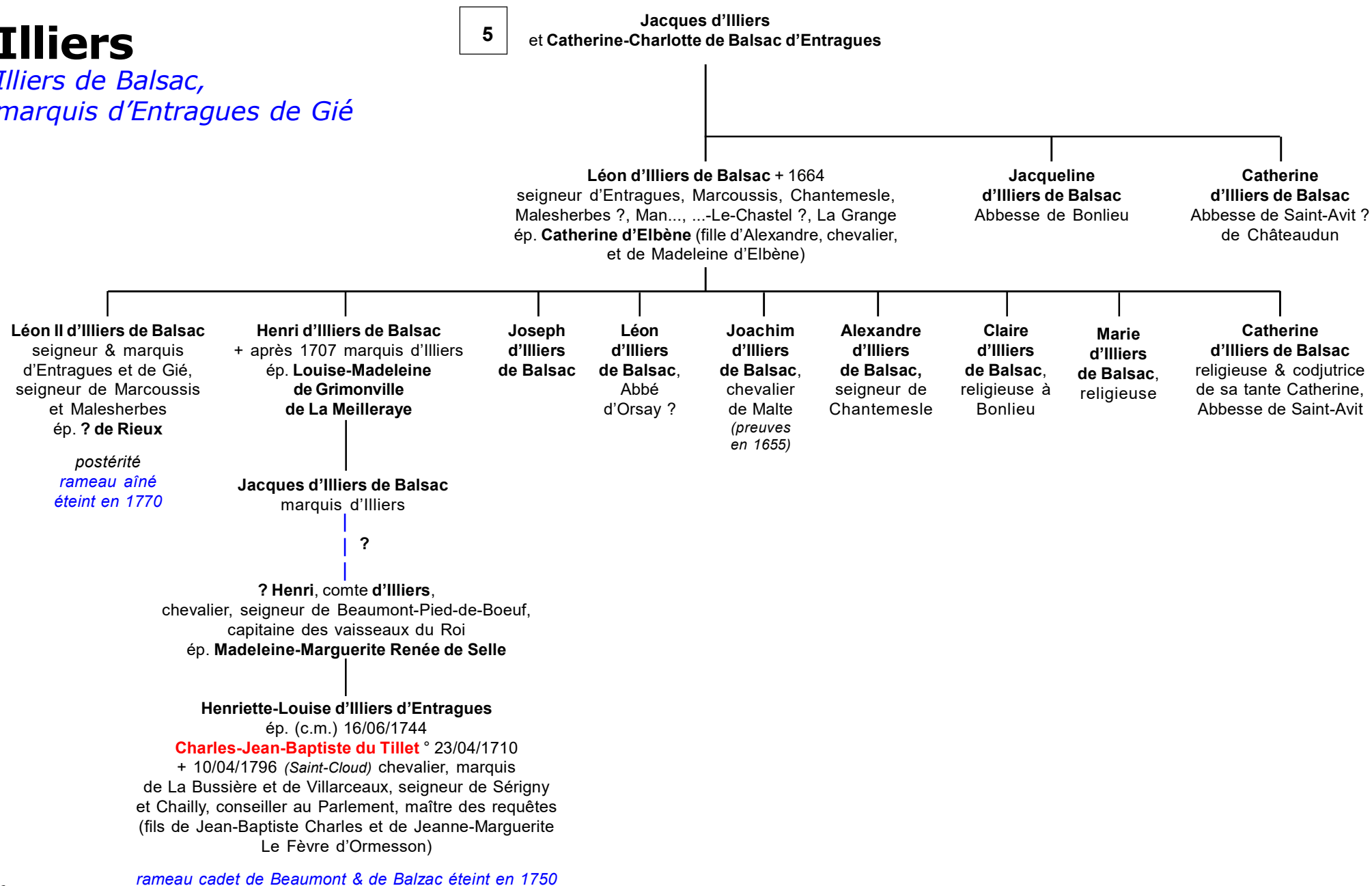

Illiers

Seigneurs des Radrets

Extinction : 1695

3

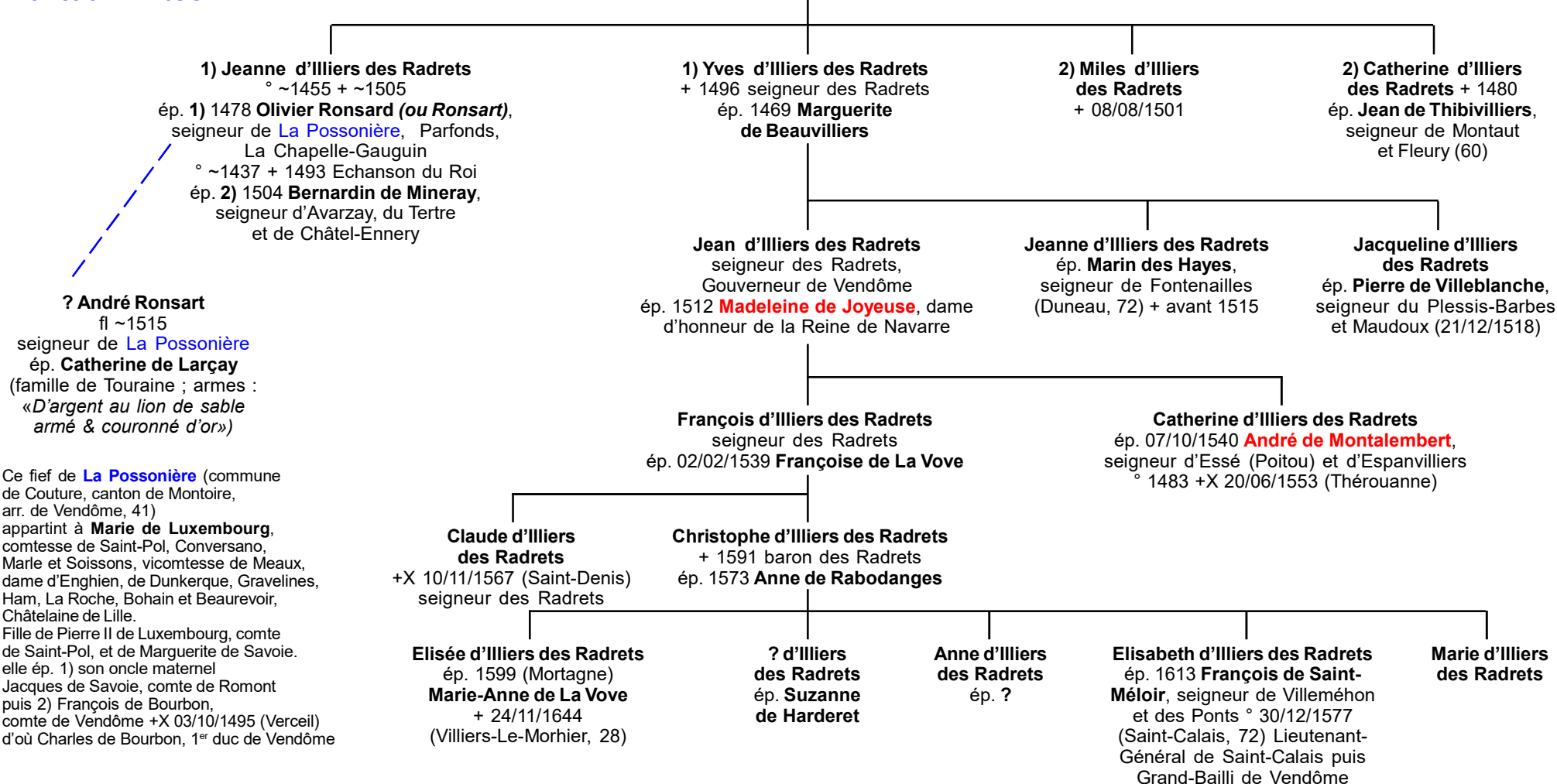

Illiers

Non connectés

au moins 2 thèses en présence pour le même personnage :

Geoffroi III ° ~1012 + ~1051
(fils de **Geoffroi II vicomte de Châteaudun** (1004-1023),
seigneur de Nogent (987, Perche) et de **Mélissende de Nogent**)
ou fils de ? **Foucois (Fulcuich)** + dès 1003 seigneur de Nogent-Le-Rotrou, comte en Perche,
Corbonnais ou Mortagne, et de **Mélissende, comtesse de Mortagne, vicomtesse**
de Châteaudun + après 1031 (fille de **Geoffroi 1^{er}** et d'**Hildegarde de Mortagne**)
vicomte de Châteaudun (1023-1040) seigneur de Nogent, **Châtelain d'Illiers** et de Gallardon
ép. **Helvise Corbon (Héloïse, Avoise)** dame de **Mortagne** (fille de Foulques
dit «Corbon», comte de Mortagne) ? ou **Héloïse de Pithiviers** (fille de Rainard,
seigneur de Pithiviers, et d'Héloïse, fille d'Eudes 1^{er} comte de Chartres ?)

Geoffroi 1^{er} d'Alençon ° ~1012 + ~1051
(fils de **Mélissende de Châteaudun** ° 997 + 1035
et de **Guarin d'Alençon** + 1026)
comte de Mortagne, seigneur de Nogent et d'Illiers
(fortifie Gallardon)
ép. **Helvise, dame de Mortagne** ° ~1010
(fille de Rainard, seigneur de Pithiviers,
et d'Héloïse, fille d'Eudes 1^{er} comte de Chartres)

Alix de Montfort, comtesse de Bigorre ° ~1216 + 1255
(fille de **Gui** + 1220, et de **Péronnelle de Comminges**)
ép. **1)** ~1234/39 **Jourdain VIII dit «Eschivat III» de Chabanais**
° ~1190 + dès 1247 seigneur de Chabanais et Confolens
ép. **2)** ~1247 **Raoul de Courtenay** ° 1223 + 1271 (Napoli, Italie)
seigneur d'Illiers (28), Neuvy (58), Paudy (36), Tanlay, Tramelay,
Puymorin, Villeneuve-Les-Genêts (Yonne) et comte de Chieti
(Abruzzes) (fils de Robert 1^{er} et de Mahaut de Mehun
> postérité 2

? **Jeanne d'Illiers**
ép. ~1445/50 **Guillaume d'Allonville**
° après 1421 + 1474 (fils
de Pierre d'Allonville de Louville
et de Jeanne de Languedoüe)

Anne de Tascher + avant 1650
(fille de **Jean** + après 1627 **écuyer, seigneur de Romphais,**
et d'**Anne de Tascher**)
ép. (c.m.) 26/10/1627 (**Illiers**)
Charles de Fesque, seigneur de La Gaubardière

? **Ledgarde Boël fl 1150**
(fille de **Girard Boël** et d'**Agnete**,
dans la parentèle des **Vidames de Chartres**)
est dite **dame d'Illiers**
ép. **1) Yves (Ivo) Ermengarde**
ép. **2) Guillaume d'Ouarville**

? **Jean d'Illiers**
seigneur de La Fourcreyre (**Touraine**)
(cité en 1535 dans une lettre
de rémission accordée à sa femme)
ép. **Renée Drasse**

? **Elysée d'Illiers des Radrets**
° 1574 + 1629 chevalier de l'Ordre du Roi
ép. **Marguerite de La Vove** + 1644
|
Antoinette d'Illiers des Radrets
° 25/06/1623 (**Sargé**)
ép. 13/09/1644 **Etienne Morhier de Montigny**
° 1609 + 1696 (fils de Jacques,
chevalier, seigneur de Villiers,
et de Jeanne (*alias Marie*) de Champrond)

Etienne de Tascher ° ~1672 + 19/02/1735
(**Villeneuve-sur-Conie**)
écuyer, seigneur de Marcilly
ép. **2)** (c.m.) 09/08 (**Châteaudun**) & 10/08/1715
? **Marie-Françoise de Durcet** ° peu avant 19/01/1682
(**Illiers, bapt.**) + 20/06/1763 (**Villeneuve**)

Loup-Antoine d'Espinay-Saint-Luc
° 14/04/1667 (**Boulay**)
+ 09/02/1759 (**Jaglu**) chevalier, seigneur de Jaglu
(**Saint-Sauveur-en-Thymerais**) et La Haye-Boisville
ép. (c.m.) 23/08/1701 (**Illiers-en-Beauce, 28**)
Louise-Geneviève de Commargon
(fille de Louis-René et de Geneviève Le Boulleur)

Illiers

Annexe héraldique : Armorial d'Hozier



?Henri, marquis d'Illiers, seigneur de (Armorial de Paris)
Leur fils Jacques est marquis d'Illiers

Illiers

Annexe documentaire



Florent d'Illiers & Anne de Couttes (Sainte-Foix de Chartres)